

Actualisatie dorpsplan 2013-2018

In 2007 heeft de VAB een dorpsplan gemaakt. Reden genoeg, nu inmiddels zes jaar verstreken zijn, om te zien welke onderdelen uit dit plan wel of niet verwezenlijkt zijn.

Met voldoening kunnen we constateren dat drie belangrijke speerpunten uit het plan gerealiseerd zijn. Rond de kolk is een aantal levensloopbestendige woningen gebouwd. De eerste fase van de sportclustering is voltooid en in het voormalige gebouw van de bank is een aantrekkelijke buurtsuper geopend. Zeer tevreden zijn we over de medewerking die we kregen bij de realisatie van de bovengenoemde speerpunten van de kant van de gemeente en de woningcorporatie “De Groene Waarden”.

Een werkgroep uit de VAB heeft de taak op zich genomen het plan uit 2007 nog eens kritisch tegen het licht te houden. Een nieuw bijgesteld en actueel plan is geschreven en gepresenteerd aan alle bestuursleden van de VAB. Hierna is dit geactualiseerde conceptplan voorgelegd aan de bewoners van het dorp. Het concept heeft gedurende een maand ter visie gelegen in het dorps huis, daarnaast was er de mogelijkheid om via de mail te reageren. De opmerkingen, ideeën en suggesties van de bevolking zijn verwerkt en daarna is het dorpsplan in de jaarvergadering van 10 april 2013 voorgelegd en vastgesteld.

Bezwaren of wijzigingsvoorstellen zijn niet binnengekomen zodat wij u nu het definitieve Almense Dorpsplan 2013-2018 kunnen aanbieden.

Namens bestuur Vereniging Almens Belang
5.1.2e 5.1.2e voorzitter



Woningbouw en Wonen

In het vorige dorpsplan waren de hoofdthema's:

- *Bouw starterswoningen*
- *Bouw seniorenwoningen*
- *Uitbreiding aantal huurwoningen*
- *Uitbreiding aantal koopwoningen*
- *Behoud karakter buitengebied*

Op het gebied van wonen zijn er de afgelopen vijf jaar veel zaken gerealiseerd.

In Almen Zuid 1 is gestart met bouwen en de gronden nodig voor Almen Zuid 2 zijn door de gemeente aangekocht. Belangrijke onderdelen van het vorige dorpsplan zijn daarmee gerealiseerd of in gang gezet.

Een kleine opsomming op basis van de thema's uit 2007:

Starterswoningen zijn er gebouwd aan de Whemerweg, daarnaast is er ook ruimte voor starterswoningen in het plan Almen Zuid 1.

Seniorenwoningen zijn er niet gebouwd, echter wel meerdere levensloopbestendige woningen werden gerealiseerd aan de Termeulenstraat en aan de nieuwe Haarmansweg in Almen Zuid 1. Allemaal in het huursegment. Grote belangstelling was er voor de woningen aan de Haarmansweg. 23 Gegadigden voor 6 woningen geeft aan dat er aan woningen in dit segment nog veel behoefte is.



Uitbreiding van huurwoningen heeft de afgelopen vijf jaar niet plaatsgevonden. Wel wordt een aantal levensloopbestendige woningen aan de Termeulenstraat bewoond door gezinnen.

In het plan Almen Zuid 1 zijn kavels te koop, echter tot een wezenlijke uitbreiding van koopwoningen heeft dit nog niet geleid.



In het buitengebied is het karakter niet verstoord door veel nieuwbouw. Rood voor rood heeft in het buitengebied in beperkte mate plaatsgevonden.

Al met al een fraai resultaat. Er zijn echter ook zorgen. De woningmarkt is de afgelopen jaar fors veranderd. De huizenmarkt zit landelijk op slot en ook in Almen is dat duidelijk merkbaar. De verkoop van kavels in Almen Zuid 1 voldoet niet aan de verwachtingen uit 2007. Starters kunnen minder lenen en huiseigenaren blijven zitten omdat woningen slecht te verkopen zijn.

De meest gehoorde opmerkingen tijdens de ledenvergadering van de VAB in 2012 over dit onderwerp zijn:

De nieuwe woningen voor senioren zijn een mooie start ten behoeve van doorstroming, maar niet voldoende.

Er is nog zeker behoefte aan meer goedkope huurwoningen voor starters.

Er is de suggestie om een jongerenbijeenkomst te organiseren door de VAB om hun kant van het verhaal te horen.

Belangrijkste thema voor de komende vijf jaar blijkt het verder ontwikkelen van Almen Zuid 1 en Zuid 2a. Om de leefbaarheid van het dorp op peil te houden is het van het grootste belang dat deze locaties de komende jaren vol gebouwd worden.

Met de huidige verdeling koop/huur en de prijzen van de kavels zal dat waarschijnlijk niet lukken.

Bijstellen van de plannen is daarom vereist. Meer huurwoningen en verlagen van de kavelprijzen lijkt daarvoor de beste manier.



Verkeer en Verkeersveiligheid

In het vorige dorpsplan waren de hoofdthema's:

- *Aanpak parkeerproblematiek*
- *Beperking vracht- en landbouwverkeer in dorpskern*
- *Vergroting verkeersveiligheid*

Almen kent weinig problemen op het gebied van verkeer en verkeersveiligheid. De belangrijkste doorgaande weg in de dorpskern is de Dorpsstraat. Er zijn goede ontsluitingswegen richting Zutphen en Lochem. Er liggen veel wandel- en fietspaden rondom Almen. Een uitbreiding hiervan is gewenst langs de Berkel en de Ehzerallee.

Parkeren is een aandachtspunt in Almen. Er zijn te weinig parkeerplaatsen in de dorpskern gedurende het toeristenseizoen en tijdens evenementen. Bij de nieuwbouw in Almen Zuid en langs de Berkelweg worden extra parkeerplaatsen gecreëerd. Het aangeven van de parkeerplaats voor langparkeerders en toeristen verdient verbetering, zodat er minder op het dorpsplein geparkeerd wordt. Verder is het wenselijk dat het aantal parkeerplaatsen bij de begraafplaats wordt uitgebreid.

De mentaliteit van de bewoners vraagt aandacht, de eigen verantwoordelijkheid voor veilig weggedrag moet worden benadrukt. Mensen zouden zich beter moeten houden aan de snelheidslimiet. Ouders die hun kinderen naar de Julianaschool brengen moeten hun auto zodanig parkeren dat deze het overige verkeer niet hindert.

Enkele aanbevelingen voor de bereikbaarheid en verkeersveiligheid:

- Meer vrije fietspaden, in het bijzonder langs de Ehzerallee
- Handhaving snelheidslimiet in de dorpskern
- Verbetering/uitbreiding van de parkeergelegenheid bij de begraafplaats
- Behoud busverbinding
- Mogelijke heropening van station Laren/Almen
- Veilige rijroutes naar en voldoende parkeergelegenheid bij de nieuwe woonlocaties en de accommodaties
- Vergroten van de verkeersveiligheid bij de kruising Vordenseweg-Almenseweg en de N346
- Aandacht en zorg over de ontwikkeling rond het goederenvervoer per spoor
- Aandacht voor en zorg over de instandhouding van de brugverbindingen over het Twentekanaal



Bedrijvigheid

In het vorige dorpsplan waren de hoofdthema's

- *Bedrijvigheid in balans*
- *Realisatie kleine supermarkt*
- *Uitbreiding weekmarkt*
- *Beperkte uitbreiding bedrijvigheid in Almen*
- *Realisatie pinautomaat*

Almen biedt ruimte voor kleinschalige bedrijvigheid. De voorzieningen zijn in balans, maar wel beperkt. Eventuele uitbreiding is wenselijk en komt de leefbaarheid in Almen ten goede.

Ontwikkeling van bedrijvigheid is geen directe taak van de VAB. Echter de VAB ondersteunt het voornemen van de gemeente om een visie te vervaardigen voor een passende gebiedsontwikkeling ter hoogte van de Scheggedijk. Bevolking en lokale bedrijven zullen bij het proces worden betrokken.



Vanaf september 2011 heeft Almen een kleine supermarkt. In de buurtsuper is ook een postagentschap ondergebracht. Tevens bestaat er de mogelijkheid om kleine bedragen te pinnen.

Het is wenselijk om het wonen en werken in de kern te stimuleren.

Qua werkgelegenheid kent Almen een aantal middelgrote bedrijven. Voornamelijk landbouw gerelateerde (mechanisatie)bedrijven. Dit zorgt voor lokale werkgelegenheid. Het aantal grote aannemersbedrijven is de laatste jaren fors teruggelopen.

De werkgelegenheid is nu hoofdzakelijk te vinden in de horeca en recreatie. Almen kent een rijk aanbod in deze sector.

Grootste lokale werkgever is de Agrarische bedrijfsverzorging, kantoorhoudend aan de Scheggedijk. Door de actuele ontwikkelingen aldaar loopt het aantal werknemers terug.

Almen heeft een Ondernemersvereniging met ruim 50 bedrijven als lid ingeschreven. De laatste jaren laat een toename van het aantal zelfstandigen zien. De middenstand is voor elke kern van belang, zo ook in Almen.



Voorzieningen

In het vorige dorpsplan waren de hoofdthema's

- *Behoud dorpshuis*
- *Behoud bestaande voorzieningen*
- *Realisatie speeltoestellen kinderen*
- *Verbetering kinderopvang*
- *Verbetering samenwerking verschillende instanties*
- *Behoud zwembad*

Ondanks het geringe aantal inwoners heeft Almen een groot aantal voorzieningen zoals een dorpshuis, apotheekhoudend huisarts, basisschool, sportzaal, tennisbanen, voetbalvelden, zwembad, peuterspeelzaal, speelveld voor kinderen, kinderopvang (dagopvang en buitenschoolse opvang), brandweer, een buurtwinkel met postagentschap en een steunpunt voor senioren.

Behoud van deze voorzieningen wordt van groot belang geacht.

Al meer dan honderd jaar vervult "Ons Huis" de functie van dorpshuis. Instandhouding van het dorpshuis "Ons Huis" in het centrum van het dorp is van groot belang. Het dorpshuis heeft een grote sociale functie en is daarom belangrijk voor het dorp. Het wordt gebruikt door mensen van alle leeftijden en voor zeer diverse doeleinden. Hierdoor heeft het ook wel de bijnaam "hart van het dorp". In de afgelopen vijf jaar is fors geïnvesteerd in het dorpshuis, een opbaarruimte werd gerealiseerd en een groot gedeelte van het gebouw heeft een facelift ondergaan. Daarmee zijn niet alle wensen vervuld. Om de bovenzaal toegankelijker te maken zou een traplift een uitkomst zijn. Verder is het meubilair in de grote zaal beneden aan vervanging toe.



Om een sluitende exploitatie in de toekomst te garanderen is samenwerking op bestuurlijk niveau of op andere gebieden met verenigingen aan te bevelen. Dit kan de exploitatie ten goede komen. Het dorpshuis zal zich in de toekomst commerciëler moeten opstellen, maar moet er voor waken dat het geen concurrent van de plaatselijke horeca wordt.

In de afgelopen jaren zijn de mogelijkheden voor kinderopvang uitgebreid. De speelplaats achter de Julianaschool is geheel gerenoveerd. De indeling is veranderd en de ruimte is op een natuurlijke manier ingericht. Ook het dorpsplein heeft een metamorfose ondergaan, en er is een jeu de boules baan aangelegd. Het beheer en onderhoud van deze speelplaats is in handen van de nieuw opgerichte Stichting 't Trapveldje.

Het beheer van de begraafplaats is een punt van zorg. Een budgettaire neutrale exploitatie is de doelstelling van de gemeente. De plannen die de gemeente in deze richting ontwikkelt worden door de VAB nauwlettend gevolgd.

De tijdelijke opvang van dak- en thuislozen in De Vrije Vogel nabij het Ehzerwold zou conform de afspraak rond 2013 worden verplaatst. Zorg van de VAB is of deze tijdelijke opvang een permanent karakter krijgt, zeker nu de verhuizing naar Eefde geen doorgang heeft gevonden, zonder dat hierover met de directe omwonenden afspraken zijn gemaakt.

Sport

In het vorige dorpsplan waren de hoofdthema's

- *Samenvoeging (sport)faciliteiten*
- *Bestuurlijke samenvoeging verenigingen*
- *Behoud zwembad*



De diverse sportverenigingen spelen een belangrijke rol binnen Almen. Om de teruglopende ledenaantallen, daardoor teruglopende inkomsten en de beheerfunctieproblematiek, te ondervangen is er voor clustering gekozen. Op initiatief van de VAB, SV Almen, OVÉRA en ATC is hiervoor in samenwerking met de gemeente Lochem een plan van aanpak bedacht.

Er is gekozen voor renovatie en nieuwbouw aan de Binnenweg, op het terrein van SV Almen.

Om de clustering kracht bij te zetten werd op 30 augustus 2012 de Stichting Almense Accommodaties opgericht.

SV Almen en OVÉRA hebben de intentie uitgesproken om als eerste in deze overkoepelende stichting te stappen. De tennisvereniging sluit later mogelijk aan.

Na onderzoek op haalbaarheid heeft men gekozen om de clustering in drie fases uit te voeren:

- Fase 1 : Renovatie en nieuwbouw kleedkamers locatie SV Almen. Deze fase is inmiddels gerealiseerd.
- Fase 2 : Het bouwen van een nieuwe sportzaal voor 2017. Het terrein van de oude sportzaal en eventueel omliggende ruimte zou de bestemming bouwlocatie kunnen krijgen.
- Fase 3 : Het integreren van de tennisvereniging en de aanleg van tennisvelden bij de reeds gerealiseerde sportaccommodatie. Rond 2020 moet dit zijn afgerond.



Recreatie

In het vorige dorpsplan waren de hoofdthema's:

- *Behoud/verbetering recreatiemogelijkheden*
- *Verbetering/uitbreiding recreatie bij de Berkel*
- *Behoud zwembad*

Op het gebied van recreatie hebben er geen grote veranderingen plaatsgevonden. Het zwembad heeft zijn bestaansrecht de afgelopen jaren bewezen. Mede door de inzet van vele vrijwilligers slaagt het stichtingsbestuur er in om het bad te exploiteren. Om het energieverbruik te verminderen is dankzij de steun van de bevolking een isolatiedeken aangeschaft.

De toeristische bewegwijzering is in de hele gemeente vernieuwd en verbeterd.

Een agenda, wandel- en fietsroutes zijn te vinden op de website www.almen-info.nl.



Het wordt onderstreept dat er geprobeerd moet worden om de exploitatie van het zwembad te verbeteren. Maar of dit d.m.v. meer trekkershutten moet is onduidelijk. Eerst moet er meer inzicht komen in de huidige bezetting en exploitatie. Misschien dan opschalen.

Daarnaast zijn er voor de Berkelvallei vergevorderde plannen. Het laten meanderen van de Berkel en het aanleggen van wandel- en fietspaden, waaronder een fietspad van Billerbeck naar Zutphen, geven een impuls aan de recreatieve mogelijkheden die Almen te bieden heeft. Het zwembad kan hiervan ook profiteren omdat er meer ruimte komt voor parkeren, uitbreiding van de zonneweide en het plaatsen van zonnecollectoren.

Er is bij het opstellen van het Dorpsplan in 2006 behoefte gebleken aan een lokaal ommetje. Met de meandering van De Berkel zien we concrete kansen om vanuit de dorpskern een 'struinpad' aan te leggen richting de Berkel.

Het wandelpad/struinpad wordt een straks prachtige plek om even tot rust te komen. De VAB spaart al enkele jaren in een fonds voor zitbankjes.

Als de werkzaamheden aangaande de herontwikkeling van het gebied rondom de kolk zijn afgerond, is het aardig om een informatiebord over de historie van Huis Ter Meulen te plaatsen.

Misschien kunnen we dit op nog meerdere locaties realiseren bij plekken of gebouwen die belangrijk zijn geweest in de historie van Almen. (bijvoorbeeld De Ehze, Klein Rozenhof, PW-Janssenverpleeghuis, etc.)

Buitengebied en Natuur

In het vorige dorpsplan waren de hoofdthema's:

- *Behoud natuur*
- *Hermeandering Berkel*
- *Goede balans tussen agrarisch grondgebruik en natuur*
- *Sterke bezwaren tegen -en overigens verdeeldheid over- plan Landgoed de Rees*



Almen ligt in het nationale landschap "De Graafschap". Het landschap omvat een unieke combinatie van cultuurhistorische en natuurlijke elementen. Behoud hiervan wordt dan ook zeer belangrijk gevonden.

Het door de agrariërs goed onderhouden landschap met de koeien in de weilanden is beeldbepalend voor het gebied rondom Almen en vormt samen een mooi geheel met het zo kenmerkende coulisselandschap van deze streek.

De Berkel vormt een natuurlijke onderbreking van het landschap.

In het verleden is deze rivier gekanaliseerd. Volgens de huidige inzichten is hermeandering gewenst. Dit biedt kansen voor natuurvriendelijke oevers en een grotere waterberging.

Almen behoort tot het beekdallandschap en ligt in het verwevingsgebied zonder ontwikkelingslocaties, dat wil zeggen dat de intensieve veehouderij (varkens en kippen) minder mogelijkheden heeft om uit te breiden. In zo'n gebied gaan landbouw, natuur en recreatie goed samen.

Het buitengebied is sterk aan veranderingen onderhevig. Een aantal agrariërs probeert door functieverandering het bedrijf op een andere wijze te exploiteren. Het is wenselijk dat de gemeente daarvoor oog heeft en niet belemmerend optreedt. Daarnaast zien we dat een groot aantal agrariërs het bedrijf beëindigt waarna de bedrijfswoningen worden gekocht door niet-agrariërs. Dat deze boerderijen de functie wonen krijgen mag niet betekenen dat de nog overgebleven agrarische bedrijven hinder ondervinden bij hun bedrijfsactiviteiten.

Aandachtspunten:

- Behoud en uitbreiding coulisselandschap
- Voldoende mogelijkheid om het agrarische bedrijf uit te oefenen
- Samenwerking tussen agrarische bedrijvigheid en natuurbeheer bevorderen
- Het is wenselijk om de bijgestelde plannen tot het stichten van Landgoed de Rees verder te ontwikkelen
- Aandacht voor de Berkel (hermeandering, natuurvriendelijke oevers)
- Waar mogelijk cultuurgronden teruggeven aan de natuur.



Welzijn en Cultuur

In het vorige dorpsplan waren de hoofdthema's:

- *Behoud "Ons Huis"*
- *Herstel openluchttheater/andere bestemming*
- *Komst kinderboerderij*
- *Behoud/uitbreiding steunpunt senioren*

Enkele omringende kernen hebben een "Kulturhus" gekregen. Dit is een multifunctioneel gebouw met een sociale functie. Het dorps huis "Ons Huis" voorziet eigenlijk volledig in die behoefte. Ruim 35 verenigingen maken met enige regelmaat gebruik van het dorps huis.

Het verenigingsleven wordt als bindende factor binnen de dorpsgemeenschap beschouwd en moet daarom in staat worden gesteld om te kunnen blijven voortbestaan.

Bij uitbreiding van activiteiten in "Ons Huis" kan gedacht worden aan: concerten, toneel- en filmvoorstellingen, exposities en het geven van cursussen.

In Almen worden veel kunstzinnige en creatieve initiatieven ontplooid. De resultaten hiervan zijn te bekijken in het dorps huis, maar ook bij de mensen aan huis.

In 2009 is de werkgroep "Klimaatplan Almen" gestart met het initiatief om Almen in 2018 energieneutraal te hebben. De VAB heeft dit initiatief omarmd. Door opschaling is de werkgroep opgegaan in LochemEnergie. Met belangstelling volgt de VAB de activiteiten van LochemEnergie.

Aandachtspunten voor de komende jaren voor Almen zijn:

- Behouden/versterken van het jeugdwerk
- Behouden/verbeteren van het steunpunt voor senioren
- Voortbestaan basisschool
- Voortbestaan kinderopvang en peuterspeelzaal
- Proberen de leegloop tegen te gaan
- Goede bereikbaarheid van de Berkel vanuit het dorp
- Werkgelegenheid
- Snel internet in het buitengebied
- Behoud bibliobus
- Ronde kruising Almenseweg/Vordenseweg-N346
- Behoud brandweer kazerne/-post
- Vereenzaming ouderen
- Toegankelijkheid bovenzaal "Ons Huis"
- Parkeervoorzieningen
- Sportclustering fase B en C
- Een veilige leefomgeving voor iedereen

Sociale en maatschappelijke paragraaf

Sociale en maatschappelijke aspecten komen in alle thema's van deze dorpsvisie aan de orde.

Vrijwilligers

De maatschappij kan niet functioneren zonder vrijwilligers. Zonder vrijwilligers stopt het verenigingsleven, is het onmogelijk het zwembad te exploiteren of de brandweerauto te bemannen. Ook bij de nieuwe buurtsuper zijn ze betrokken. De vrijwilligers zijn het cement in onze samenleving. Maar deze bron is niet onuitputtelijk!

Jongeren

Het aantal jongeren in Almen ligt momenteel gemiddeld wat lager dan in de rest van de gemeente (zie schema). Veel jongeren trekken weg. Eerst vanwege studie, later omdat werkgelegenheid of een passende woning ontbreekt. Voor de toekomst en leefbaarheid van het dorp is het van belang dat het voor jongeren mogelijk blijft zich in Almen te vestigen. De VAB zal zich hiervoor blijven inzetten door het onder de aandacht te brengen bij de gemeente en maatschappelijke organisaties.

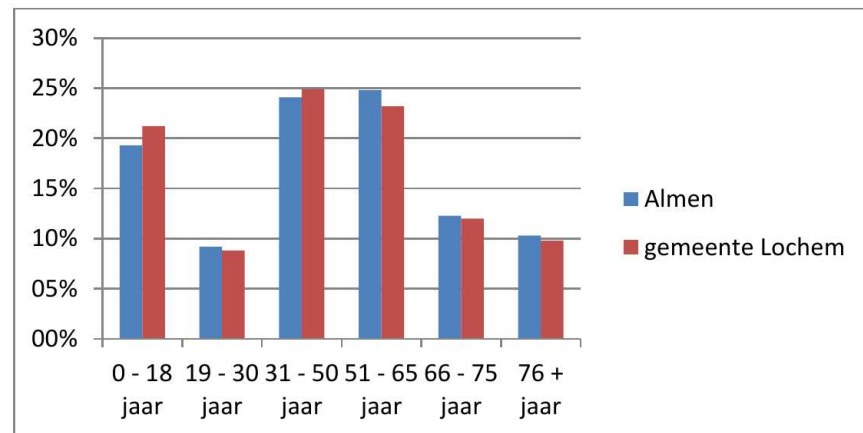

Ouderen

De gemeente Lochem vergrijst, zo ook Almen. Het is goed wonen in Almen. Ook voor ouderen moet het mogelijk zijn om hier te kunnen blijven wonen. Dit vraagt aandacht als het gaat om de woonomgeving, de voorzieningen of zorgbehoefte.

Nieuwe bewoners

In de afgelopen decennia zijn er veel mensen van elders naar Almen gekomen. Veel nieuwe inwoners voelen zich snel thuis en sluiten zich aan bij de buurt of worden lid van één of meerdere verenigingen. Zo zijn deze nieuwkomers een verrijking voor het dorp.

Meedoen!

Je woont en beleeft 't in Almen! Een slogan die de VAB graag uitdraagt. Maar het is natuurlijk ieders vrije keus om actief deel te nemen aan het verenigingsleven. Uiteraard respecteert de VAB de schoolkeuze van de ouders, echter de terugloop van het aantal leerlingen van de Julianaschool baart de VAB zorgen.

Verenigingsleven

Almen kent een groot aantal verenigingen en organisaties op het gebied van sport en cultuur voor jong en oud. Gezamenlijk bieden zij een belangrijke bijdrage aan de leefbaarheid in het dorp. Eén van de oudste verenigingen is de meer dan honderdjarige muziekvereniging Juliana. Een van de jongste organisaties is de recent opgerichte Stichting 't Trapveldje.

Armoede en WMO

De rijksoverheid brengt een aantal taken onder bij de gemeente. Inhoudelijk hoeven we in de dorpsvisie daarover niet te schrijven. De VAB zal echter wel kritisch volgen hoe dit nieuwe beleid zich gaat ontwikkelen. Mensen mogen niet tussen wal en schip geraken. Het is de taak van de VAB, de kerk en iedere Almenaar om daarvoor te waken.

Algemeen – VAB

Almen kent al sinds 1972 een dorpsbelangenvereniging, ontstaan uit de samenwerkende (sport)verenigingen, de FAS. Op 26 april 2006 werd de federatie omgezet in een vereniging met de naam VAB (Vereniging Almens Belang).

De VAB ziet het als een belangrijke taak om zich in te zetten voor de leefbaarheid en het voorzieningenniveau. Voorwaarde is dat de VAB op de hoogte is van de wensen van de bewoners.

Bij het ontwikkelen van het dorpsplan is de inbreng van de bewoners van cruciaal belang. Het dorpsplan is leidend voor de VAB bij het bepalen van een standpunt inzake plannen van de gemeente of andere instanties.

De VAB houdt minimaal één maal per jaar een ledenvergadering. Naast de huishoudelijke agendapunten wordt ook verantwoording afgelegd over het gevoerde beleid en wordt vooruit gekeken.

Daarnaast heeft elke (maandelijke) bestuursvergadering een inloophalfuur waarin bewoners van Almen punten kunnen indienen of bespreken.

In het jaar 2013 wordt getracht om de 'social media' verder in te zetten voor informatieoverdracht aan de dorpsbewoners. Daarnaast blijft de Almenak een vertrouwd communicatiemiddel.

Het bestuur van de VAB bestaat momenteel uit 12 personen. Hiermee probeert de VAB een representatieve afspiegeling te zijn van de Almense bevolking. In het bestuur hebben in ieder geval een vertegenwoordiging van het dorps huis en een vertegenwoordiging van de ondernemers zitting. Sinds de oprichting in 2006 is het ledenaantal eind 2012 gegroeid tot 240 leden. Dorpsbewoners kunnen lid worden vanaf 18 jaar. De jaarlijkse contributie wordt bewust laag gehouden, zodat het lidmaatschap voor een ieder mogelijk is.

Tot slot

Niet te realiseren wensen en onrealistische ideeën treft u in dit dorpsplan niet aan.

We hebben kunnen constateren dat de bevolking heel tevreden is over de leefbaarheid van het dorp Almen en de aanwezige voorzieningen. Dat wil niet zeggen dat wij ook in de komende jaren geen beroep meer zullen doen op de medewerking van de gemeente. Wensen – ook al zijn ze bescheiden – zullen altijd blijven bestaan.

Tot onze voldoening merken wij steeds weer, dat zowel de bewoners die hier langer wonen als de nieuwkomers een grote bereidheid tonen, om op welke manier dan ook, mee te werken aan de instandhouding van de hier aanwezige voorzieningen. Zeker nu er in toenemende mate van de kant van de gemeente een beroep gedaan wordt op burgerparticipatie stemt dit tot optimisme.



Almen mag zich Kern met Pit van Gelderland 2012 noemen. In de strijd om de nationale titel eindigde Almen op een eervolle derde plaats. Dat is te danken aan de tomeloze inzet van de VAB om met de andere initiatiefnemers van de sportclustering en de vele vrijwilligers fase A uitgevoerd te krijgen. Dat is een mooie waardering waar Almen trots op mag zijn. Het geeft aan dat er heel veel mogelijk is als je samen de schouders eronder zet.

Vastgesteld in de jaarvergadering van 10 april 2013

Legenda toegepaste uitzonderingsgrondslagen

In dit document zijn gegevens geanonimiseerd op grond van:

Wet	Artikel	Beschrijving	Pagina('s)
Wet open overheid	Art. 5.1 lid 2 sub e	De eerbiediging van de persoonlijke levenssfeer	1