

GEMEENTE GORSSEL
236BV.937/VROB
Postboekingsnummer:

VERGADERING B en W d.d. -2 FEB. 1993 nr. 13

Openbaar ja

Ingekomen van : Gemeentelijke Monumentencommissie.
Datum : 09-12-1992
Onderwerp : Verslag vergadering dd. 9 december 1992.

Steller: 
Afdeling: VROM

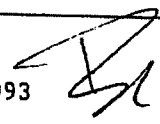
Par. hoofd:
Datum : 25-01-1993 

	Akkoord	Bespreken	Opmerkingen
Secretaris			
Burgemeester	X		
Wethouder	L		
Wethouder			

EINDBESLISSING

Voor kennisgeving aannemen: 0
Konform advies: ~~X~~
In afwijking van advies besloten: 0

Planning:
Commissie
d.d.
Commissie
d.d.
Raad:

MC:

SAMENVATTEND ADVIES:

1. Verslag v.k.a. en uitwerken conform de adviezen.
2. De percelen Bakkersteeg 2, Dortherdijk 22, Hoofdstraat 2, Valkeweg 1 en 3 plaatsen op de gemeentelijke monumentenlijst.

Nader advies afdeling:			
Datum:			

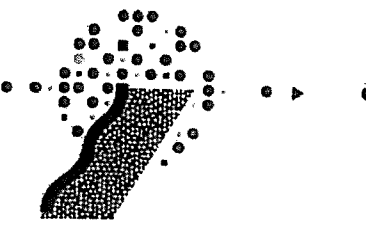

A

B. en W. d.d. 29/4/93
Raad
Nr: 15 of bevalh

Plaatsing perceel Hoofdstraat 2 te Gorssel op de gemeentelijke monumentenlijst.

(Raad d.d. 29 april 1993, nr. 15)

Gorssel, 20 april 1993.

Het voormalige woonhuis 'Sonnevanck', gelegen op de splitsing van de Zutphenseweg en de Hoofdstraat in Gorssel, is eigendom van de gemeente Gorssel. Deze markant gelegen, in baksteen uitgevoerde villa met twee bouwlagen vormt de entree van het dorp Gorssel aan de zuidkant. Het pand dateert uit het eerste kwart van de twintigste eeuw en dient tegenwoordig als politiebureau. Van het oorspronkelijk rond de tuin van het pand gelegen hek is aan de straatzijde nog een dubbel ijzeren draaihek bewaard gebleven, dat aan de bovenzijde is voorzien van ijzeren bloemdecoraties.

De gemeentelijke Monumentencommissie heeft ons geadviseerd het perceel Hoofdstraat 2 te Gorssel vanwege zijn architectuurhistorische waarde en situeringswaarde te plaatsen op de gemeentelijke monumentenlijst. De bescherming dient met name te gelden voor de villa en het zich aan de Hoofdstraat bevindende tuinhek.

Wij delen het bovenstaande advies van de Monumentencommissie en hebben daarom dit perceel op de gemeentelijke monumentenlijst geplaatst.

Het gevolg van plaatsing is, dat het perceel inclusief opstallen voor een volgende generatie in zo origineel mogelijke staat dient te worden behouden. Voor elke bouwkundige verandering is dan ook naast een bouwvergunning een wijzigingsvergunning op grond van de Monumentenverordening vereist. Daarnaast kan een subsidie in de kosten van het onderhoud worden verkregen.

Gelet op het bovenstaande stellen wij uw raad als eigenaar van het perceel Hoofdstraat 2 te Gorssel voor in te stemmen met de plaatsing op de gemeentelijke monumentenlijst conform de redengevende beschrijving.

De redengevende beschrijving van het perceel en de overige stukken liggen voor u in de raadsportefeuille ter inzage.

De commissie voor Algemeen Bestuur en Milieu is om advies gevraagd.

Burgemeester en Wethouders van Gorssel,

_____, burgemeester.

_____, secretaris.

gemeente : Gorssel
postcode + plaats : 7213 CT Gorssel
straat + huisnr. : Hoofdstraat 2
naam object : ~~Sonnevanck~~ Zonnecamp
kad. aanduiding : kad. gemeente: Gorssel
sectie E, nr. 06900

bescherming : gemeentelijk monument. De bescherming is met name van toepassing op het het voormalige woonhuis en het aan de straatzijde geplaatste hekwerk

naam eigenaar : gemeente Gorssel
naam gebruiker(s) : Rijkspolitie Basiseenheid IJsselstreek-Oost

oorspr. functie : villa
huidige functie : politiebureau

bouwjaar : ca. 1910
architect :
bouwstijl/-type :

beschrijver : Gelders Genootschap (TK)
datum beschr. : 23-11-1992
datum foto : 09-09-1992
neg. nr. : TK3201 - 09
dia :

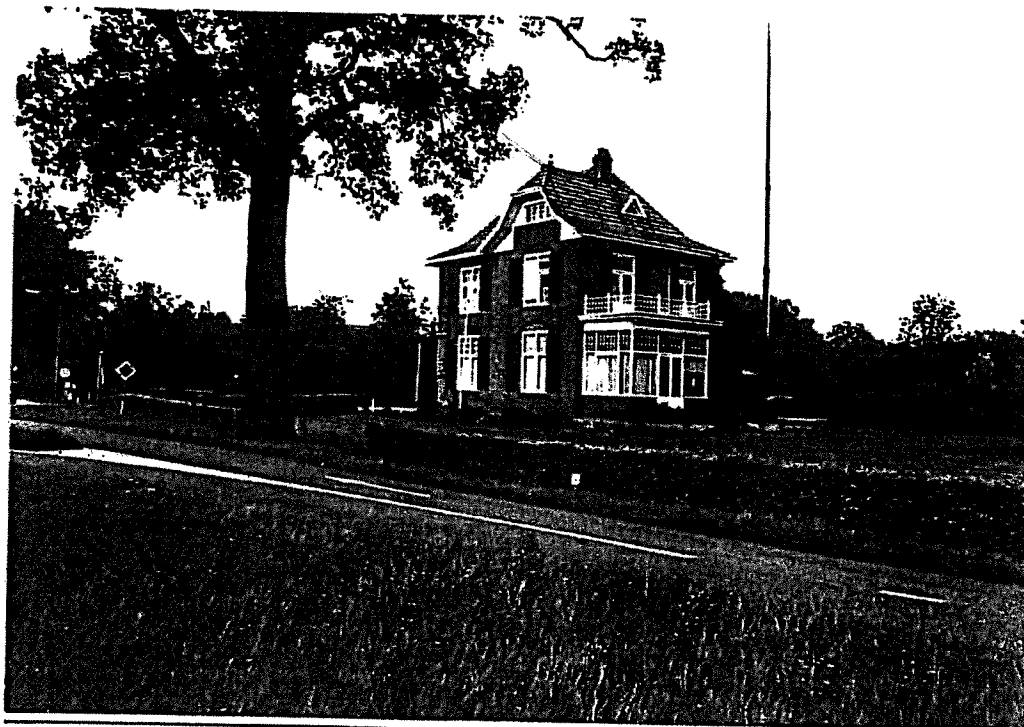

Redengevende beschrijving

Hoofdstraat 2 Gorssel

Historie en ligging:

Zonnekamp

Het voormalige woonhuis 'Sommevancle' is gelegen op de splitsing van de Zutphenseweg en de Hoofdstraat in Gorssel. De markant gelegen, in baksteen uitgevoerde, villa met twee bouwlagen vormt de entree van het dorp Gorssel en bevindt zich aan de oostzijde van de Hoofdstraat. Het pand dateert uit het eerste kwart van de twintigste eeuw en dient tegenwoordig als politiebureau. Van het oorspronkelijk rond de tuin van het pand gelegen hek is aan de straatzijde nog een dubbel ijzeren draaihek bewaard gebleven, dat aan de bovenzijde is voorzien van ijzeren bloemdecoraties.

Plattegrond en opbouw:

Het pand heeft asymmetrische ingedeelde baksteengevels, die in kruisverband zijn gemetseld. De hoofdvorm van het samengestelde dak is een schilddak met naar buiten geknikte schilden, waarbij het rechterschild boven het risaliet van de voorgevel is verlengd en eindigt in een wolfeind. Het dak is belegd met rode muldenpannen en heeft een op gesneden klossen rustend overstek met een geprofileerde gootlijst. Op het dak bevinden zich pironen, een tweetal gemetselde schoorstenen met een ezelsrugafdekking en enkele driehoekige dakkapellen. Het achterschild is ter plaatse van een uitgebouwd en verhoogd geveldeel doorbroken.

De vensters in de gevels zijn voorzien van schuin aflopende bakstenen vensterdorpels en ter plaatse van deze dorpels op de begane grond bevindt zich een omlopende rollaag in het metselwerk. Alle bovenlichten van de ramen in het pand hebben een geel getinte glasvulling. In het interieur van het pand bevinden zich ondermeer nog de originele vloeren en kozijnen, alsmede de originele trap.

Voorgevel:

De asymmetrisch ingedeelde voorgevel heeft een indeling met twee brede vensterassen. Het rechtergevelgedeelte is risalerend en heeft een gedeeltelijk beschoten houten getrapte geveltop. Op de begane grond bevinden zich twee kruisvormige kozijnen met elk twee vernieuwde onderramen en twee 12-ruits bovenlichten. Boven de vensters bevindt zich een segmentboog met een niet oorspronkelijke baksteenvulling in het boogveld. In dit boogveld bevond zich oorspronkelijk waarschijnlijk een tegelvulling. Op de verdieping bevinden zich gelijkvormige ramen met hier echter 8-ruits bovenlichten. Boven het raam links bevindt zich een strek, boven het raam in het risaliet is een segmentboog als op de begane grond aangebracht. Alle ramen in de voorgevel zijn voorzien van persiennes. De houten geveltop van het risaliet bevat vier gekoppelde 6-ruits zolderraampjes. Ter hoogte van de balklaag bevinden zich in de voorgevel ijzeren sierankers. Het voorschild heeft een kleine dakkapel met 8-ruits verdeling.

Linker zijgevel:

De linkerszijgevel van het pand heeft links op de begane grond een ingangsportiek met een granieten vloertje en een fraai vormgegeven paneeldeur in een kozijn met zijlichten en een gedraaide smeedijzeren tralie. Het portiek heeft een vlakke zoldering. Boven het portiek bevindt zich in het gevelvlak een groot getoogd driedelig bovenlicht met een 24-ruits verdeling, rustend op bewerkte consoles. Rechts van het portiek bevindt zich een groot enkelruits voormalig schuifraam met een 15-ruits bovenlicht. Ook boven dit venster bevindt zich een segmentboog met een nieuwe boogvulling. Dit is het enige raam met persiennes in deze gevel. De verdieping heeft naast elkaar twee vernieuwde stolpramen met een 10-ruits bovenlicht. Het dakschild heeft een kleine driehoekige dakkapel met 8-ruits verdeling. Ter hoogte van de balklaag bevinden zich smeedijzeren sierankers, terwijl aan weerszijden van het ingangsportiek ankers met een daarop gemonteerde ijzeren lantaarn zijn aangebracht. Links van de ingangspartij bevindt zich de terugspringende zijgevel van een afsteek aan de achterzijde van het pand. Deze zijgevel heeft een kruisvormig, van persiennes voorzien, kozijn met twee enkelruits onderramen en een 12-ruits bovenlicht. Onder dit raam bevindt zich een kelderlicht.

Achtergevel:

Deze gevel kenmerkt zich door een afsteek over de hele breedte waarbij een smal geveldeel in het midden van deze afsteek is uitgebouwd en boven het achterschild uitsteekt. Dit torenachtige uitbouwsel is gedekt met een samengesteld dak met rode muldenpannen en bekroond met een piron. De goot aan dit dak is vernieuwd. Rechts van de torenachtige uitbouw is de afsteek nogmaals verlengd, zodat hier het lessenaarsdak met rode muldenpannen verder doorloopt. De achtergevel van dit verlengde afsteekgedeelte bevat twee kleine draairaampjes. De linkergevel hiervan heeft een zijdeur met een bovenlicht. Links van de uitbouw bevindt zich een modern lessenaarsdakje, samengesteld uit golfplaat, rustend op een vierkante staander. Hieronder bevinden zich twee achterdeuren en een 6-ruits, naar binnen klappend raam. Het smalle torenachtige uitbouwsel heeft een breed kozijn dat door twee middenstijlen verdeeld is in één breed en twee smalle schuiframen met respectievelijk 12-ruits en 6-ruits bovenlichten. Boven het venster bevindt zich een anderhalf steens strek. Het zoldervenster in deze uitbouw bestaat uit een gekoppeld vierdelig kozijn met 6-ruits draairamen.

Rechter zijgevel:

Deze gevel bevat links een grote rechthoekige serre met een uitkragende geprofileerde goot op klossen en een bovenliggend balkon met houten balusters. De serre heeft een bakstenen sokkelzone en dubbele tuindeuren aan de zuidzijde. Het brede deel

van de serre heeft drie 18-ruits bovenlichten, de smalle zijkanten één 18-ruits en twee 9-ruits bovenlichten. Op het balkon opent een dubbele balkondeur met een 12-ruits bovenlicht en persiennes over de gehele hoogte. Rechts van de balkondeuren bevindt zich op de verdieping een stolpraam met 10-ruits bovenlicht en persiennes als genoemd bij de linkergevel. Onder dit venster bevindt zich op de begane grond een dubbele tuindeur met gedeeltelijke glasvulling, bovenlicht en segmentboog met niet oorspronkelijke invulling van het boogveld.

Reden van plaatsing:

Het object is van architectuurhistorische waarde:

- a. omwille van de gaaf bewaard gebleven hoofdvorm, de detaillering en het materiaalgebruik. De villa is een goed voorbeeld van de in de eerste jaren van de twintigste eeuw gangbare bouwstijl, die zich kenmerkt door een zorgvuldige detaillering. Opvallend is het bewaard gebleven ijzeren draaihek aan de Hoofdstraat, dat is voorzien van bloemdecoraties.

Het object heeft een situeringswaarde:

- a. omwille van de markante situering aan het begin van de Hoofdstraat en zichtbaar vanaf zowel de Hoofdstraat als vanaf de Zutphenseweg. Het pand is een zeer markant element aan deze Zutphenseweg en vormt de entree van het dorp Gorssel.

De bescherming is met name van toepassing op de villa en het zich aan de Hoofdstraat bevindende tuinhek.

HOOFDSTRAAT 2

"SONNEVANCK"
Zonnekamp

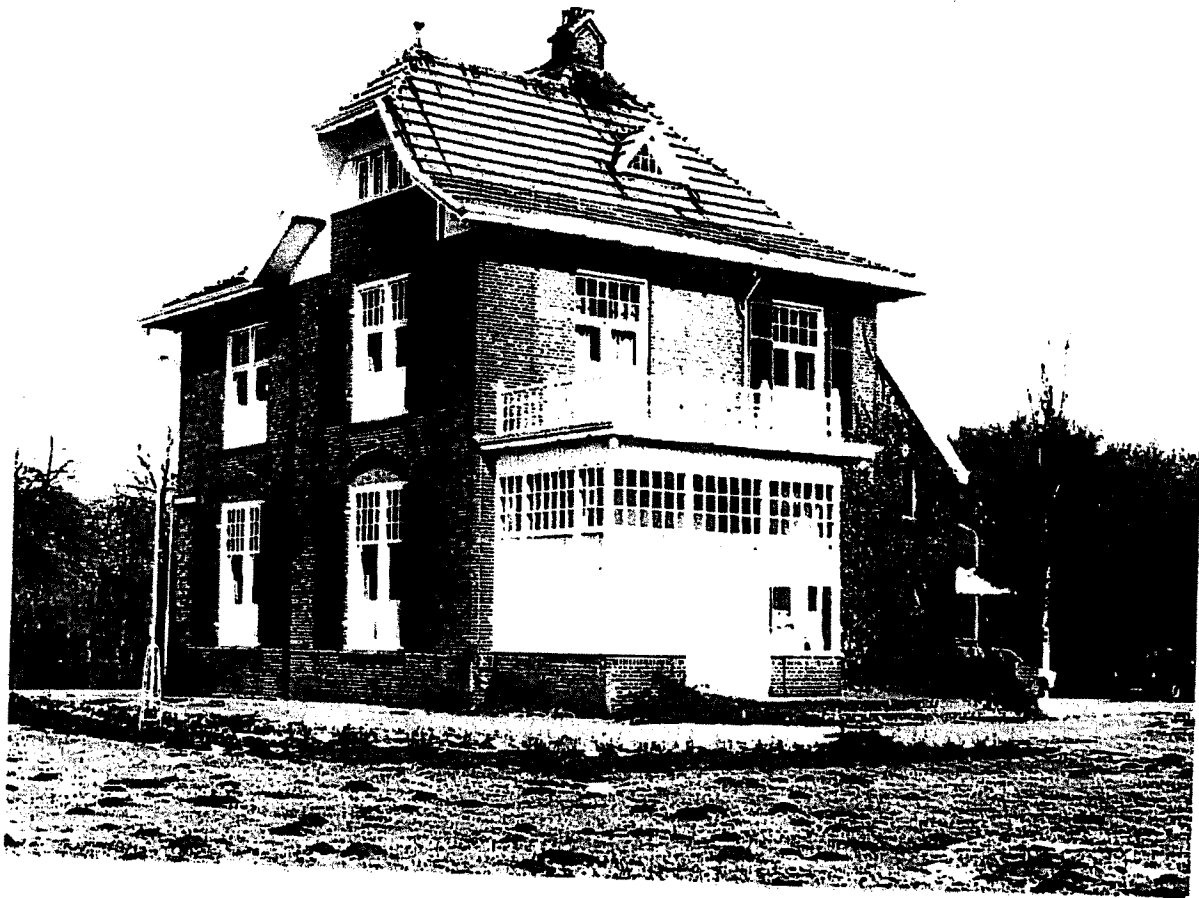

Gemeente Gorssel
Hoofdstraat 2 Gorssel



GELDERS GENOOTSCHAP

SECTOR MONUMENTEN

Gemeente Gorssel
Hoofdstraat 2 Gorssel



Gemeente Gorssel
Hoofdstraat 2 Gorssel

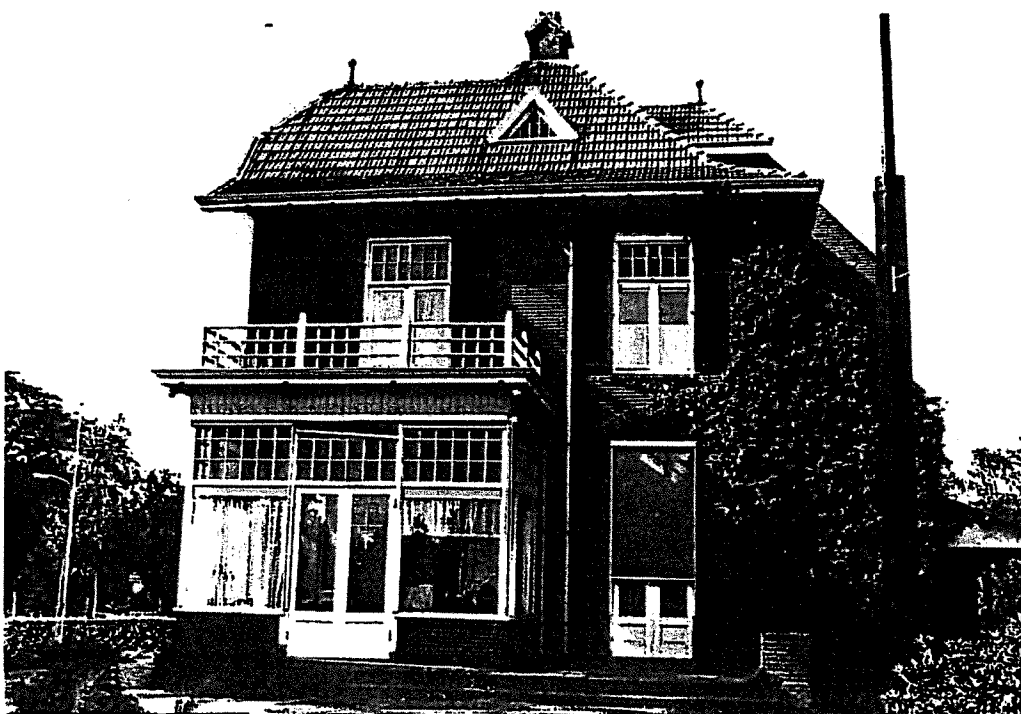

Gemeente Gorssel
Hoofdstraat 2 Gorssel

