

GEMEENTE GORSSEL
236BV.764/VROB
Postboekingsnummer:

VERGADERING B en W d.d. 2 MAART 1993 nr. 20

Openbaar ja

Ingekomen van : Gemeentelijke Monumentencommissie.
Datum :
Onderwerp : Verslag vergadering dd. 19 februari 1993.

Steller: *[Handwritten Signature]*
Afdeling: VROM

Par. hoofd: *[Handwritten Signature]*
Datum : 24-01-1993

	Akkoord	Bespreken	Opmerkingen
Secretaris	<i>[Handwritten Mark]</i>		
Burgemeester	<i>[Handwritten Mark]</i>		
Wethouder	<i>[Handwritten Mark]</i>		
Wethouder	<i>[Handwritten Mark]</i>		

EINDBESLISSING

Voor kennisgeving aannemen: 0
Konform advies: 0
In afwijking van advies besloten: 0

Planning:

Commissie
d.d.
Commissie
d.d.
Raad:

MC:

SAMENVATTEND ADVIES:

1. Verslag uitwerken conform de uitgebrachte adviezen.
2. De percelen Hoofdstraat 16, Wagenvoortdijk 6-8, Dorpsstraat 61, *[Handwritten]* Joppelaan 71 en 102 conform advies plaatsen op de gemeentelijke monumentenlijst.

Nader advies afdeling:			
Datum:			

A

gemeente : Gorssel
postcode + plaats : 7215 AD Joppe
straat + huisnr. : Joppelaan 71
naam object :
kad. aanduiding : kad. gemeente: Gorssel
sectie B, nr. 02129

bescherming : gemeentelijk monument. De bescherming is met name van toepassing op de pastorie.

naam eigenaar : ~~_____~~
naam gebruiker(s) : ~~_____~~

oorspr. functie : pastorie
huidige functie : pastorie

bouwjaar : XIXc/d
architect : _____
bouwstijl/-type : _____ (waarschijnlijk)

beschrijver : Gelders Genootschap (TK)
datum beschr. : 12-01-1993
datum foto : 02-12-1992
neg. nr. : TK4322 - 25, 4410 - 11

bronnen : ~~_____~~, *Van Gerstlo tot Gorssel, Gorssel 1984*



GELDERS GENOOTSCHAP

SECTOR MONUMENTEN

Historie en ligging:

Deze aan de noordzijde van de in 1854 aangelegde Joppelaan gesitueerde pastorie behoort bij de Rooms-katholieke kerk van de parochie van Onze Lieve Vrouwe Tenhemelopneming in Joppe. Het is niet duidelijk of de pastorie door [redacted] de architect van de kerk, is gebouwd. Kerk en pastorie zijn nabij Huize 't Joppe gelegen dat in zijn huidige vorm gebouwd werd door de burgemeester van Deventer en zijn zoon [redacted], die ook de omringende bossen lieten aanleggen. In 1866 werd het verkocht aan [redacted] die daarna ook de opdracht gaf tot het bouwen van de kerk in 1866 en de pastorie. Op de kadastrale kaart van 1868 komen de kerk en de pastorie reeds voor. Volgens overlevering zou bij de bouw van de pastorie materiaal van de afgebroken boerderij 'De Haar' zijn gebruikt. Het interieur van de pastorie is verbouwd.

Plattegrond en opbouw:

De pastorie van de kerk van Onze Lieve Vrouwe Hemelvaart in Joppe heeft een rechthoekige plattegrond en één bouwlaag met een zolderverdieping. De baksteengevels zijn gemetseld in kruisverband en zijn voorzien van een gedeeltelijk omlopende, gepleisterde plint. De voor- en de achtergevel zijn voorzien van een risaliet die aan de voorzijde een bewerkte topgevel heeft. Het pand is gedekt met een schilddak met gesmoorde tuiles du nord pannen. Loodrecht op de nok van het schilddak bevindt zich ter plaatse van de risalieten een zadeldakje met gelijke nokhoogte. Het dak is voorzien van een geprofileerde goot die ter plaatse van de risalieten is onderbroken. Op de nokeinden van het dak bevinden zich schoorstenen.

Voorgevel:

De symmetrisch ingedeelde voorgevel heeft een breed middenrisaliet dat wordt begrensd door baksteenlisenen die getrapd overgaan in een bewerkte trapgevel met overhoeks geplaatste beëindigingen en topstukken. De trappen van de gevel zijn met ezelsruggen gedekt. In het door de lisenen begrensde spaarveld van het risaliet bevindt zich op de begane grond een hoge ingangspartij met een niet oorspronkelijke voordeur in een hoog getoogd deurkozijn met een 9-ruits bovenlicht. De ingangsoopening en de vensteropening in het risaliet hebben afgeschuinde zijden. Voor de deur bevindt zich een drie treden tellende bordestrap. Boven het bovenlicht bevindt zich een gestucte en geprofileerde forse wenkbrauwboog met daarboven, ter hoogte van de zolder, een getoogd stolpraam met een 2-ruits bovenlicht in een segmentboogvormige opening. Aan

weerszijden van het risaliet bevinden zich twee hoge 8-ruits ($2x(1+3)$) schuiframen met persiennes, afgeschuinde bovendorpels en hardstenen onderdorpels. De ramen bevinden zich een terugliggende gevelvlakken die ter plaatse van de gevelhoeken verticaal worden begrensd door baksteenlisenen en horizontaal door een decoratieve baksteendecoratie. In het baksteenfries daarboven bevindt zich een omlopende muizetand, die ter plaatse van de risalieten is onderbroken. Boven de ramen bevinden zich per twee gekoppelde geprofileerde wenkbrauwbogen.

Linker zijgevel:

Deze gevel bevat twee 8-ruits schuiframen ($2x(1+3)$) met anderhalf steens strekken en stenen dorpels. Het gevelvlak heeft dezelfde decoratieve elementen als de voorgevelvlakken met lisenen, decoratieve baksteenlijsten en een muizetandlijst.

Achtergevel:

De achtergevel heeft een middenrisaliet met een eenvoudig beëindigde geveltop met een eenvoudige houten windveer. Ter hoogte van de zolderverdieping vertoont het metselwerk verbouwingssporen. Het risaliet heeft rechts een niet oorspronkelijke deur in een hoge deuropening met een groot bovenlicht. Links daarvan bevindt zich een vernieuwd 6-ruits raam. Ter plaatse van de zolderverdieping bevinden zich twee stolpramen met een 2-ruits bovenlicht. Boven alle ramen en de deur bevindt zich een anderhalf steens strek. De geveldelen rechts en links van het risaliet bevatten elk een 6-ruits schuifraam ($2x(1+2)$). Het linkergeveldeel bevat naast dit schuifraam nog een modern klein raam. In deze geveldelen zet zich het decoratiepatroon van de voor- en zijgevels voort.

Rechter zijgevel:

Deze gevel bevat een bakstenen serreaanbouw uit 1930 met een naar het hoofdblok verwijzende baksteendecoratie en afgeschuinde zijden. De serre heeft een plat dak. Boven de serre bevat de zijgevel een vierkant houten brandluis. Een zich oorspronkelijk op deze hoogte bevindend raam werd hiertoe dichtgezet.

Reden van plaatsing:

Het object is van architectuurhistorische waarde:

- a. omwille van de gaaf bewaard gebleven hoofdvorm, de detaillering en het materiaalgebruik. De gaaf bewaard gebleven pastorie bevat een rijke geveldetaillering en valt op door de trapgevel ter bekroning van het middenrisaliet van de voorgevel. Waarschijnlijk werd de pastorie door _____ de architect van de kerk, gebouwd.

Het object heeft een situeringswaarde:

- a. omwille van de markante situering aan de Joppelaan. Het object is onderdeel van een historisch gegroeid, dunbebouwd, gebied en speelt daarin een sterk beeldbepalende rol. De pastorie is direct aan de weg gelegen aan de zuidwestzijde van de kerk en heeft een duidelijke samenhang met deze kerk. Pastorie en kerk hebben een sterke ensemblewaarde.

Het object heeft cultuurhistorische waarde:

- a. omwille van zijn functie als pastorie, gebouwd aan de in 1854 aangelegde Joppelaan. Kerk en pastorie werden in opdracht van de _____ gebouwd, die in 1866 het nabijgelegen kasteel Joppe kocht.

De bescherming is met name van toepassing op de pastorie.

Gemeente Gorssel
Joppelaan 71 Joppe

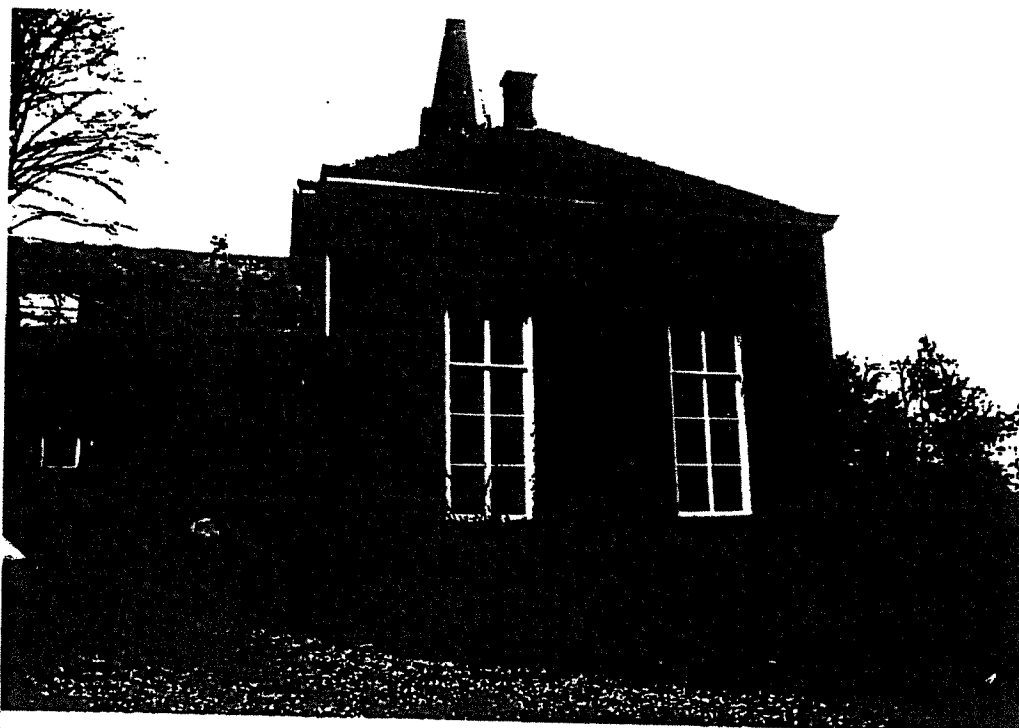

GELDERS GENOOTSCHAP

SECTOR MONUMENTEN

Gemeente Gorssel
Joppelaan 71 Joppe

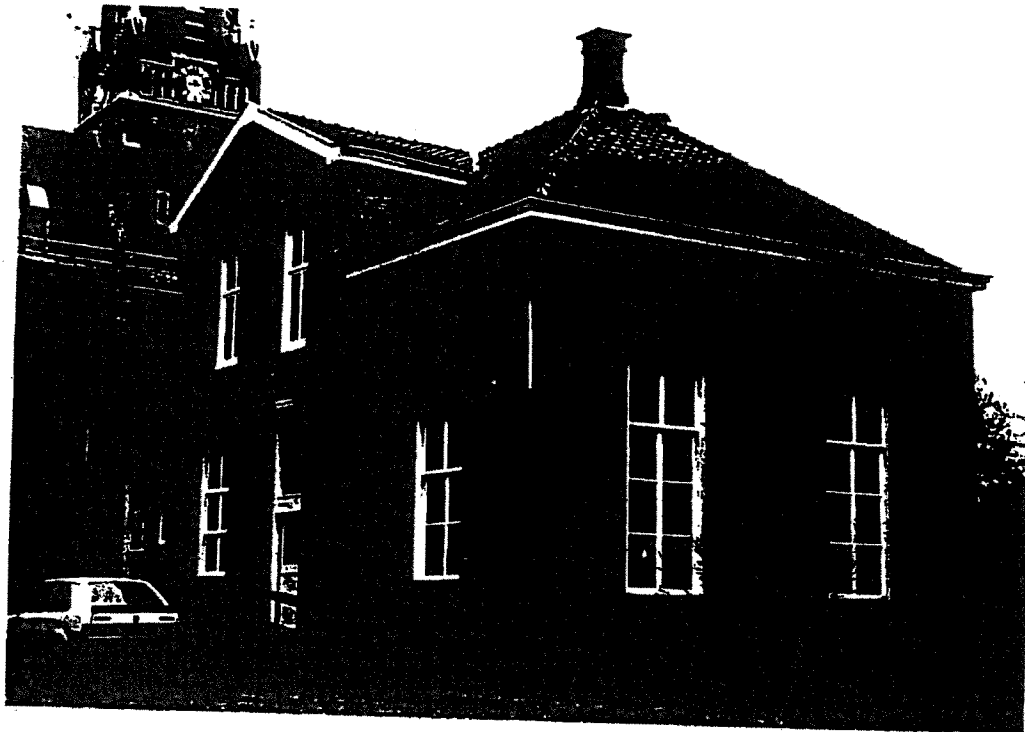

GELDERS GENOOTSCHAP

SECTOR MONUMENTEN